équijustice

BEAUCE

Membre du Réseau de justice réparatrice et de médiation citoyenne

Rapport d'activités 2023-2024

Veuillez noter que, dans ce rapport, le générique masculin est utilisé dans l'unique but d'alléger le texte

TABLE DES MATIÈRES

Équijustice Beauce, mission, principes 7

Services offerts 8-9

Structure organisationnelle 11

Mot du président 12

Mot du directeur 13

Programme Favoriser l'accès à la justice (FAJ) 14

Rapport d'activités ..... 15+

Territoire desservi 23

Statistiques LSJPA ..... 25+

Statistiques PMRG ..... 31+

Statistiques médiation citoyenne ..... 37+

Contact 41

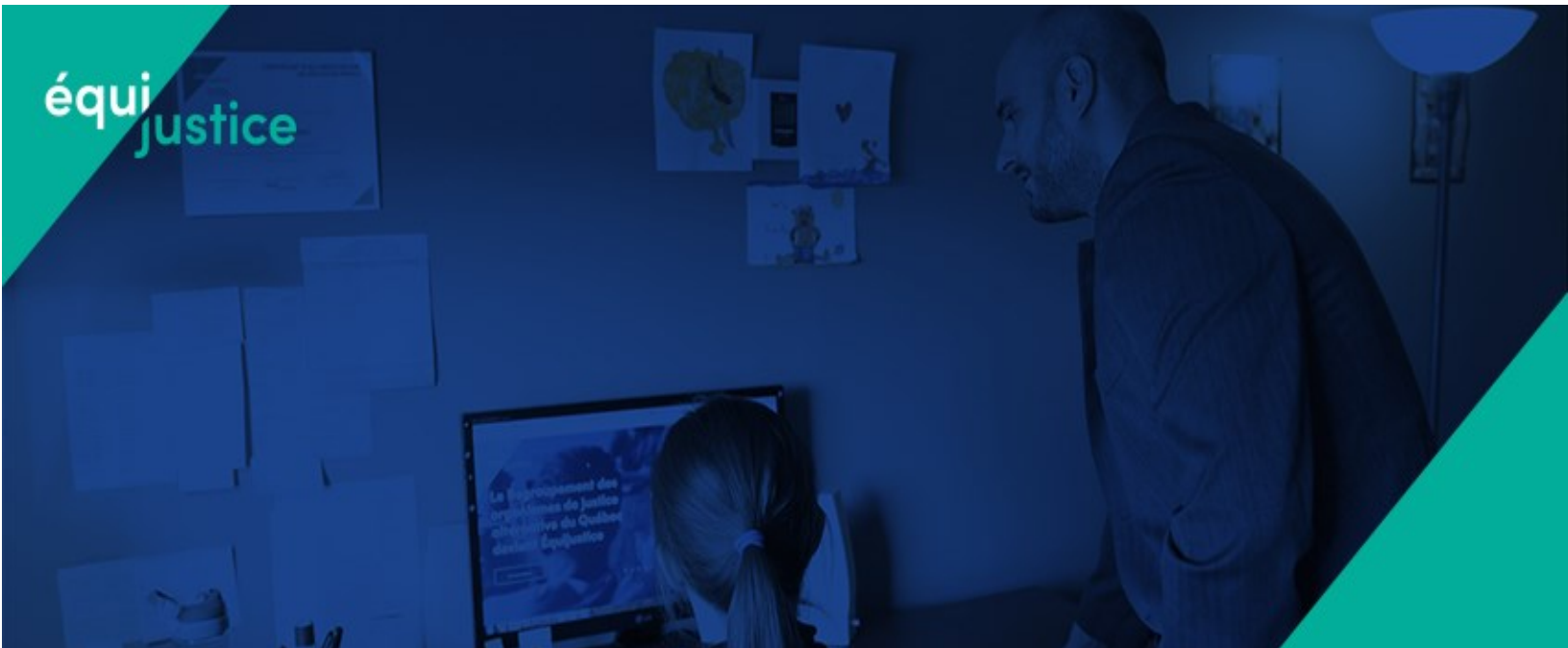

Équijustice Beauce

Le 15 mars 2018, Aide aux jeunes contrevenants de Beauce (AJC Beauce) et 22 autres organismes répartis à travers le Québec se sont regroupés sous la bannière du réseau Équijustice, association provinciale à but non lucratif qui offre une expertise en matière de justice réparatrice et de médiation citoyenne. Mus par des valeurs de respect et d'ouverture, nous privilégions une approche humaine et équitable.

La mission d'Équijustice

Développer une justice équitable et accessible à tous en invitant les personnes à s'engager dans la gestion des difficultés qu'elles vivent en collectivité et en les accompagnant dans le respect de leurs droits et de leurs différences.

Les principes d'Équijustice

L'accueil

Accueillir la personne avec considération, disponibilité et écoute.

La bienveillance

Porter attention à la personne et à son rythme.

La communication

Privilégier le dialogue entre les personnes.

La collaboration

Agir en complémentarité avec nos partenaires.

Services offerts

JUSTICE RÉPARATRICE

La justice réparatrice est un moyen par lequel les torts causés par une infraction, qu'ils touchent autant une personne victime que la collectivité, peuvent être réparés. Elle donne la possibilité à chaque personne de participer au processus de réparation dans un cadre ouvert et respectueux.

La Loi sur le système de justice pénale pour les adolescents (LSJPA) : Lorsqu'une infraction est commise par un adolescent, il existe des mesures adaptées qui lui permettent de réparer les torts causés par son acte. Équijustice procède à leur mise en œuvre avec respect et équité. Équijustice accompagne l'adolescent contrevenant, ses parents, la personne victime et ses parents si elle est mineure, de même que la collectivité dans le processus de réparation qui a été choisi. Il existe trois types de réparation : la réparation auprès de la victime, la réparation envers la collectivité et l'activité de sensibilisation.

Le Programme de mesures de rechange général (PMRG) est un programme de déjudiciarisation, axé sur la réparation des torts causés aux victimes d'actes criminels et à la collectivité. Ce programme de justice réparatrice se veut équitable, en ce sens qu'il prend en compte les besoins des personnes victimes et accusées. Équijustice supervise ces mesures et s'assure de les accompagner dans la mise œuvre de celles-ci. Il existe trois types de réparation : la réparation auprès de la victime, la réparation envers la collectivité et l'activité de sensibilisation.

Les travaux compensatoires pour les adolescents (14-17 ans) : Il est parfois difficile, voire impossible, de payer une amende découlant d'une infraction. C'est pour cette raison que le Programme de travaux compensatoires existe. Dans le cadre du Code de procédure pénale du Québec, les adolescents âgés entre 14 et 17 ans doivent effectuer des heures de travail non rémunérées dans des organismes communautaires partenaires afin de compenser le montant de leurs amendes. L'adolescent conviendra avec un intervenant des modalités de la mesure, en fonction de ses centres d'intérêt et de ses compétences.

MÉDIATION CITOYENNE

Il arrive que des conflits surviennent et qu'on ignore comment les gérer. Équijustice propose la médiation citoyenne pour obtenir le petit coup de pouce pour faire face à ces situations : l'intervention d'un tiers impartial peut permettre à chacun de s'exprimer, d'être entendu et de trouver des outils pour mieux composer avec la situation.

La médiation citoyenne est un service visant la promotion de la gestion des conflits dans la communauté, basée sur la communication et le dialogue. Elle est issue d'une initiative des organismes du réseau Équijustice.

Gratuit et confidentiel, le service est accessible à tous. Les citoyens désireux d'échanger dans une démarche encadrée par des professionnels peuvent contacter un médiateur citoyen.

MÉDIATION SPÉCIALISÉE

Équijustice offre un service, gratuit et confidentiel, de médiation spécialisée pour les personnes victimes, les auteurs et les témoins de violences sexuelles, de genre, et autres crimes graves contre la personne (inceste, agressions sexuelles, violence conjugale et physique, maltraitance, homicide, etc.). La médiation spécialisée peut être envisagée à tout moment de la vie d'une personne, qu'il ait eu judiciarisation ou non de la situation, entre les personnes directement liées par l'événement ou avec des personnes de substitution. Il est également possible de participer à une médiation élargie, c'est-à-dire de viser un dialogue avec plusieurs personnes.

Ces espaces d'échanges offrent aux personnes l'opportunité de communiquer entre elles sur leur réalité respective, sur les torts vécus, leurs attentes et sur les moyens de réparation qu'elles envisagent. Ces échanges peuvent prendre différentes formes (en personne, par navette, par écrit, par téléphone, par visioconférence, etc.). Les personnes qui souhaitent s'impliquer dans ce type de démarches sont volontaires et peuvent se retirer du processus à tout moment.

Structure organisationnelle

Le président :

Monsieur Kenney Binette

Retraité de l'Aide juridique

Le vice-président :

La secrétaire :

Madame Jocelyne Maheux

Agente d'assurances

Les administratrices:

Madame Jeannine Patry

Comptable

Madame Émilie Vachon

Intervenante sociale
Au Bercail

L'équipe de travail:

Roger L'Heureux

Directeur

Anne-Frédérik Boisvert

Intervenante sociojudiciaire
Médiatrice

Julia Richard

Directrice adjointe
Médiatrice pénale et spécialisée
Gestionnaire médiation citoyenne

Médiateurs citoyens

Éric Lamarche
Caroline Faucher
Karine Paquet
Claudia Routhier
Genna Evelyn
Sylvain Rancourt
Johanne Bisson
Marie-Louise Munger
Audrey-Ann Gagné

Mot du président

Que puis-je dire de nouveau après tant d'années à la présidence, si ce n'est la constatation d'avoir été soutenu par une équipe formidable. La voilà la recette pour que perdure une organisation. Chez nous, je vous l'affirme, compétence et professionnalisme sont à la base même de ce que projettent tous ceux qui composent l'équipe. Notre existence ne se calcule plus en années, mais en décennie. Aujourd'hui, connu sous le nom ***Équijustice Beauce***, nous sommes bien ancrés au cœur même de notre région. Avec le temps, nos services se sont diversifiés, mais toujours avec le même souci de répondre avec grand professionnalisme aux besoins soumis. Tous les mandats confiés par nos bailleurs de fonds ont été traités avec le même enthousiasme et sérieux dans leur implantation. Certains disent qu'on ne peut récolter que ce que l'on sème. Chez nous, je vous le confirme, les récoltes ont toujours été au rendez-vous. Il est vrai qu'il nous est arrivé de traverser des périodes plus tumultueuses, mais je vous le dis avec conviction, c'est lors de ces situations que j'ai pu réellement constaté la détermination et le savoir-faire de toutes les personnes qui aujourd'hui forme ou ont pu former avec le temps l'équipe de travail.

Je ne peux terminer sans remercier les membres du conseil d'administration pour leur constant soutien et leur intérêt indéfectible qu'ils ont tous pour l'organisation. Un merci sincère à toute l'équipe de terrain qui ne cesse de me surprendre. Enfin, il m'est impossible d'oublier tous nos partenaires qui se comptent par dizaines pour leurs implications et leurs confiances en nos programmes, et ce durant toutes ces années, alors à vous tous un énorme merci.

Kenney Binette

Président

Mot du directeur

Bonjour Mesdame, Messieurs,
Distingués(es) membres du Conseil d'administration.

Voilà maintenant quarante ans que notre organisation œuvre dans le district judiciaire de Beauce. Que de chemin parcouru. Loin d'être demeurés statiques, nous avons constamment développé et raffiné les services que nous offrons. D'une clientèle majoritairement adolescente au départ, nous proposons maintenant des services à toutes les personnes de la communauté, peu importe leurs âges ou leurs situations. Évidemment, la justice réparatrice constitue encore notre mantra central, mais nos interventions en résolution de conflits prennent de plus en plus de place. Notre croyance en la capacité de toutes personnes de se prendre en main en rapport avec les difficultés qu'elles peuvent vivre en collectivité loin de s'estomper s'affermit de plus en plus. Les résultats obtenus, que vous pouvez consulter au présent rapport, en sont d'ailleurs des preuves incontestables. Sans vouloir faire preuve d'outrecuidance, j'estime que nous pouvons maintenant prétendre que notre organisation est devenue un acteur incontournable du mieux vivre et du mieux être pour nos concitoyens qui profitent de nos services. En cela, nous actualisons parfaitement notre mission ainsi que les mandats confiés.

Pouvant maintenant compter sur une équipe plus complète, je prévois mettre de l'avant certains dossiers en attente depuis trop longtemps au cours de la prochaine année. La révision des règlements généraux, la mise en conformité concernant la protection des renseignements personnels dans le secteur privé (Loi 25) sont deux thèmes qui devront être travaillés et traités. De même, le déploiement du programme « À deux doigts de ta limite » qui est un programme de prévention et réduction des risques liés à l'usage de substances psychoactives (SPA) chez les jeunes adultes âgés de 18 à 24 ans occupera, à n'en pas douter, mon temps.

Je ne saurais clore ce message sans remercier nos multiples collaborateurs. Premièrement, nos vaillants (es) administrateurs (trices) qui n'ont ménagé aucun effort pour assurer l'avancement de notre corporation. Merci à nos médiateurs (trices) bénévoles pour votre temps et la qualité de vos interventions. Merci à tous les superviseurs-accompagnateurs qui ont ouvert leurs portes à nos référés, jeunes ou adultes. Merci aux policiers ainsi qu'à tous les intervenants sociojudiciaires que nous avons côtoyés et qui nous ont fait confiance dans l'objectif d'assurer un accompagnement de grande qualité à nos protagonistes. Un grand merci à la sensationnelle équipe de travail qui constitue Équijustice Beauce. Votre dévouement ainsi que votre conviction de l'établissement d'une justice différente sont remarquables. Vous êtes des pionnières et des visionnaires, j'en suis certain. Enfin, merci à tous les partenaires que je risque d'oublier, votre généreuse contribution rend possible la concrétisation de notre mission et de nos rêves.

Roger L'Heureux
Directeur Équijustice Beauce

Programme *Favoriser l'accès à la justice* (FAJ)

Cette année, le ministre de la Justice, monsieur Simon Jolin-Barette, ainsi que le député Beauce-Nord, monsieur Luc Provençal, nous ont octroyé 21 500 $ dans le cadre du Programme d'aide financière pour *favoriser l'accès à la justice*. Ce programme ''vise les projets destinés aux citoyennes et citoyens et dont l'objectif est d'améliorer la connaissance et la compréhension du droit ou du système de justice québécois ainsi que son utilisation''.

Chez Équijustice Beauce, les fonds ont été utilisés dans l'objectif que les citoyens tentent de régler leurs conflits d'une façon à ne pas interpeller les tribunaux, et ainsi, limiter leur autoreprésentation dans un système complexe et où les conséquences de la méconnaissance des différents mécanismes pourraient présenter des conséquences importantes.

Grâce à ces fonds, nous avons été en mesure de former quatre nouveaux médiateurs bénévoles qui œuvrent en ce moment dans les secteurs visés par le projet, soit la Nouvelle-Beauce et les Etchemins. De plus, nous avons été en mesure de présenter nos services aux différents corps policiers de ces mêmes secteurs, ainsi qu'aux directeurs généraux de la MRC des Etchemins et de la ville de Sainte-Marie.

Les retombées de ses présentations se font déjà sentir dans le nombre de demandes provenant de ces secteurs. Bien qu'une difficulté majeure reliée à ce type de service soit que les citoyens veulent nous contacter, les différents acteurs du communautaire et des municipalités ont eu un accueil favorable, et font les références à nos services.

Nous tenons donc à remercier monsieur le ministre Jolin-Barette, ainsi que monsieur le député Provençal de la confiance donnée à ce projet.

Nous ne remercierons jamais assez nos précieux médiateurs citoyens bénévoles, qui, tous ensemble, font de nos services, des services où les gens se sentent écouter, accompagner et soutenu dans leurs situations, qui prennent beaucoup de place dans leurs vies. Vous êtes le cœur de ce service et votre implication sera toujours la pierre angulaire de la qualité des services qui sont donnés.

RAPPORT D'ACTIVITÉS

2023-2024

LSJPA

- Journées conférences sur les jeunes et la santé mentale - Conférence connexion (deux conférences : IKAGAÏ - DOPP);
- Journée des juristes LSJPA (trois participants) ;
- Journée LSJPA (trois participants);
- Journée des cliniciens LSJPA (trois participants);
- Colloque AQPV - Les personnes victimes d'actes criminels qui se représentent seules devant les tribunaux (trois participants);
- Rencontre sur l'harmonisation des mécanismes de transmission des informations entre les organismes et les directeurs provinciaux (DP);
- 22 présences à la Cour du Québec, Chambre de la jeunesse ;
- Vision LSJPA - Formations sur nouveau système de prise de données;
- Vision LSJPA - formations continues (10 rencontres);
- Conférence : La justice réparatrice : la démystifier et s'en inspirer - Ordre professionnel des criminologues du Québec - Centre international de criminologie comparée (CICC) - Réseau Équijustice.

PMRG

- Formation PMRG (cinq jours - une participante) ;
- Formation en médiation relationnelle (quatre jours - une participante) ;
- Les Magnifiques (rencontres hebdomadaires).

Médiation spécialisée

- Formation continue (trois rencontres) ;
- RAIV : Webinaire : Conflits sévères de séparation ou violence conjugale : comment y voir (un peu) plus clair?

- Grands rendez-vous pour les gestionnaires en médiation citoyenne (deux rencontres) ;
- Rencontre d'équipe avec les bénévoles (sept - dont une avec Luc Simard, directeur de la médiation sociale chez Équijustice.) ;
- Formation des gestionnaires en médiation citoyenne (nouvelle version - trois jours) ;
- Formation Géo-Bénévoles;
- Journée des aînés - Oiseau Bleu Saint-Georges ;
- Présentation du service auprès de différents organismes (deux organismes) ;
- Formation de quatre nouveaux médiateurs bénévoles (environ 20 heures) ;
- Ateliers de gestion de conflits HLM Beauce-centre (trois HLM) ;
- Souper de Noël des bénévoles;
- Formation portant sur la communication efficace en contexte de diversité culturelle;
- Formation sur la transition de genre - GRIS Chaudière-Appalaches;
- Formation sentinelle;
- Facebook Live Éducaloi / Équijustice - La médiation citoyenne en contexte de proche aidance;
- Présentations de différents organismes : CJPQ, CAVAC, JURIPOP, CALACS et l'ACEF.

Programme pour *Favoriser l'accès à la justice* - FAJ

- Présentation des services de médiation citoyenne :
  - Ville de Sainte-Marie
  - SQ Nouvelle-Beauce
  - SQ Bellechasse
  - SQ des Etchemins
  - Directeurs généraux de la MRC des Etchemins

COMITÉS

Comité DRTB - Réseau Équijustice

L'objectif du COMITÉ DÉMARCHE DE RÉPARATION ET TRAVAUX BÉNÉVOLES (DRTB) est de parvenir à une harmonisation des pratiques d'intervention, de mettre en œuvre les changements nécessaires et de les implanter adéquatement auprès de tous les acteurs du réseau. La formation DRTB est désormais offerte à l'ensemble des intervenants du Réseau qu'ils exercent dans le cadre de la LSJPA ou du PMRG.

- Deux rencontres ;
- Formation des formateurs (une demi-journée);
- Deux formations de deux jours (données aux nouveaux intervenants du réseau en PMRG).

Comité de lutte contre la maltraitance envers les aînés de la Beauce

Comité dont les axes d'intervention sont de prévenir la maltraitance et promouvoir la bientraitance; de favoriser un repérage précoce et une intervention appropriée; de favoriser et faciliter la divulgation des situations de maltraitances (incluant la maltraitance financière); de développer les connaissances et améliorer les transferts des savoirs.

- Trois rencontres.

Comité de lutte à la maltraitance envers les aînés des Etchemins

Comité dont les axes d'intervention sont de prévenir la maltraitance et promouvoir la bientraitance; de favoriser un repérage précoce et une intervention appropriée; de favoriser et faciliter la divulgation des situations de maltraitances (incluant la maltraitance financière); de développer les connaissances et améliorer les transferts des savoirs.

- Quatre rencontres.

Conseil d'administration Équijustice Beauce

- Quatre rencontres ;
- A.G.A. - 27 juin 2023.

CDC Beauce-Etchemin (Corporation de développement communautaire de Beauce-Etchemin)

- Table des membres (une rencontre);
- Présences à titre d'administrateur de la CDC Beauce-Etchemin (sept);
- Comité *Membership et règlements généraux* (quatre rencontres)
- Présence à l'A.G.A. 15 juin 2023;
- Soirée CDC Beauce-Etchemin (trois participants + trois médiateurs bénévoles);
- Lancement Concert-Action.

C.A. Centre de justice de proximité de Québec

- A.G.A.
- Une réunion
- Deux réunions extraordinaires

Prêt de notre local de rencontre

- Organisme Alter Justice (trois prêts);
- Association de fibromyalgie (un prêt);
- Centre de service scolaire Beauce-Etchemin - Adaptation scolaire (trois prêts);
- Centre d'action bénévole Beauce-Etchemin (un prêt);
- Parrainage Jeunesse (utilisateurs réguliers);
- ACEF-ABE (un prêt).

Autres

- Séance d'information - cadre normatif PSOC;
- Rencontre avec madame Stéphanie Bouchard (Cheffe de service continuum LSJPA et mesure d'encadrement intensive):
- Supervision d'une stagiaire en Techniques d'intervention en délinquance du CÉGEP Garneau (525 heures hiver-printemps 2023) ;
- Formation sentinelle en prévention du suicide (deux intervenantes + deux médiateurs citoyens) ;
- Suivi de la formation sentinelle ;
- Présence à l'inauguration du CJPQ à Saint-Joseph-de-Beauce.

Réseau Équijustice

- Congrès annuel Équijustice (16 et 17 mai 2023 - trois participants) ;
- A.G.A. réseau Équijustice (18 mai 2023) ;
- E-Directions du réseau Équijustice (trois rencontres) ;
- Journées des directions du réseau Équijustice (8 et 9 novembre - deux participants) ;
- Cliniques Techno Équijustice (sept) ;
- Rencontres d'équipe bimensuelles Équijustice Beauce (24 rencontres) ;
- Formation continue : Tête-à-tête avec la recherche (trois participants) + groupe de discussion;
- Formation sur le logiciel Power BI (deux rencontres).

Externe

- Formation *Co-développement communication* (10 rencontres);
- Speed dating du communautaire (organisé par le CISSS-CA);
- 5 à 7 du communautaire (organisé par la CDC Beauce-Etchemin);
- Trois formations *Marketing RH* (trois demi-journées);
- Présentation nouveau plan d'assurances collectives modulaire;
- Centre international de criminologie comparée (CICC) - Lancement scientifique et formation croisée sur la thématique santé mentale et judiciarisation (Les policiers face aux enjeux de santé mentale);
- Centre international de criminologie comparée (CICC) - Évaluation des programmes d'accompagnement justice santé mentale (PAJSM) au Québec;
- Présentation *Bénévoles d'expertise*.

ENGAGEMENTS LOCAUX

- Vieillir chez soi - Ateliers aînés (présentés en lien avec l'ACEF-ABE / deux présentations sur le territoire de Chaudière-Appalaches) ;
- Formation sur l'approche relationnelle (donnée à deux organismes de la région) ;
- Projet Vivre Ensemble / La santé c'est aussi dans les relations (quatre rencontres);
- Rencontre Parents d'ados - Organisme Parentaide;
- 4 à 7 du communautaire;
- Présentation LSJPA et dossiers adolescents—Carrefour jeunesse-emploi Beauce-Sud (CJE-BS)

TABLES DE CONCERTATION

- Table des partenaires Nouvelle-Beauce (trois rencontres);
- Table du regroupement des organismes communautaires de Chaudière-Appalaches (TROCCA) (un café-rencontre par Zoom + AGA).

FAITS SAILLANTS

Membres de 3 comités et de 2 tables de concertation

9 médiateurs citoyens

Implication dans notre collectivité - information - formation-accompagnement

Formations suivis en lien avec communication et les ressources humaines

De la formation continue en justice réparatrice et en médiation sociale

Territoire desservi pour l'ensemble de nos services

MRC des Etchemins

- Ste-Aurélie
- St-Benjamin
- St-Cyprien
- Lac-Etchemin
- Ste-Justine
- St-Louis-de-Gonzague
- St-Luc-de-Bellechasse
- St-Prosper
- Ste-Rose-de-Watford
- St-Zacharie

MRC Bellechasse

- St-Anselme
- Ste-Claire
- St-Léon-de-Standon
- St-Luc
- St-Malachie
- St-Nazaire

MRC Nouvelle-Beauce

- Sts-Anges
- St-Bernard
- Scott
- St-Elzéar
- Frampton
- Ste-Hénédine
- St-Isidore
- Ste-Marguerite
- Ste-Marie
- Vallée-Jonction

MRC Beauce-Centre

- St-Alfred
- Ville de Beauceville
- St-Frédéric
- Ville St-Joseph-de-Beauce
- St-Joseph-des-Érables
- St-Jules
- St-Odilon-de-Cranbourne
- St-Séverin
- Tring-Jonction
- St-Victor

MRC Beauce-Sartigan

- Lac-Poulin
- La Guadeloupe
- Notre-Dame-des-Pins
- St-Benoît-Labre
- St-Côme-Linière
- St-Éphrem-de-Beauce
- St-Évariste-de-Forsyth
- St-Gédéon-de-Beauce
- St-Georges
- St-Honoré-de-Shenley
- St-Martin
- St-Philibert
- St-René
- St-Simon-les-Mines
- St-Théophile

Statistiques de l'année 2023-2024
LSJPA

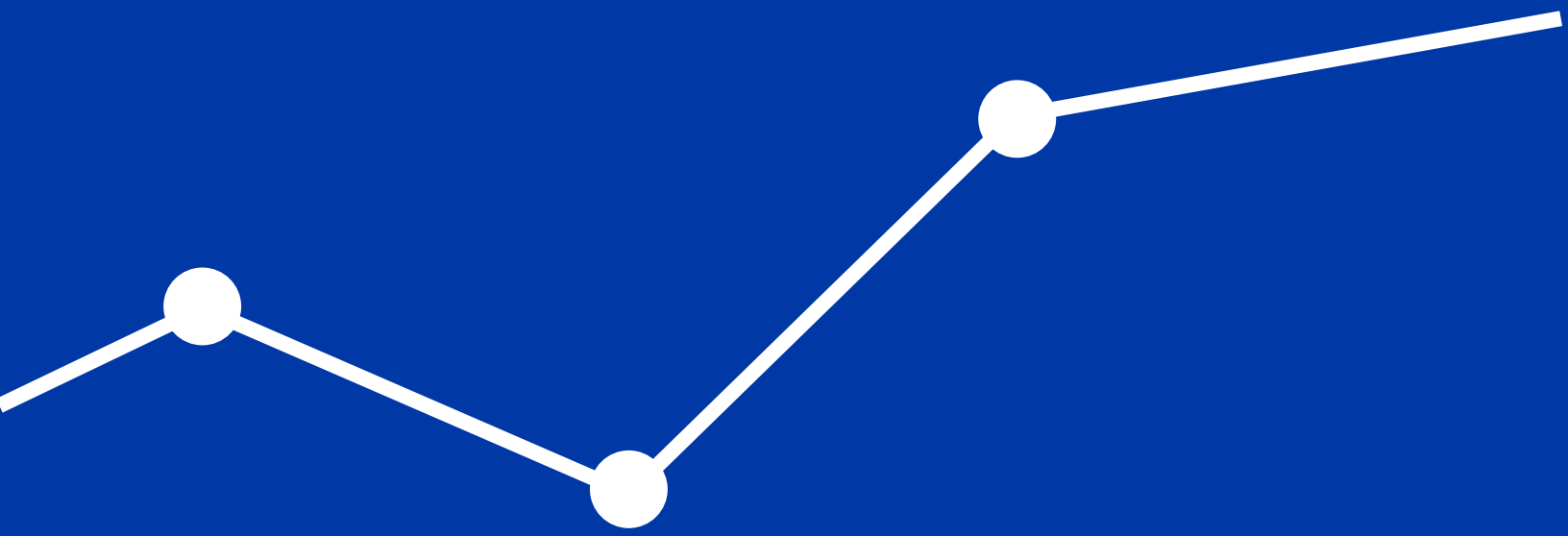

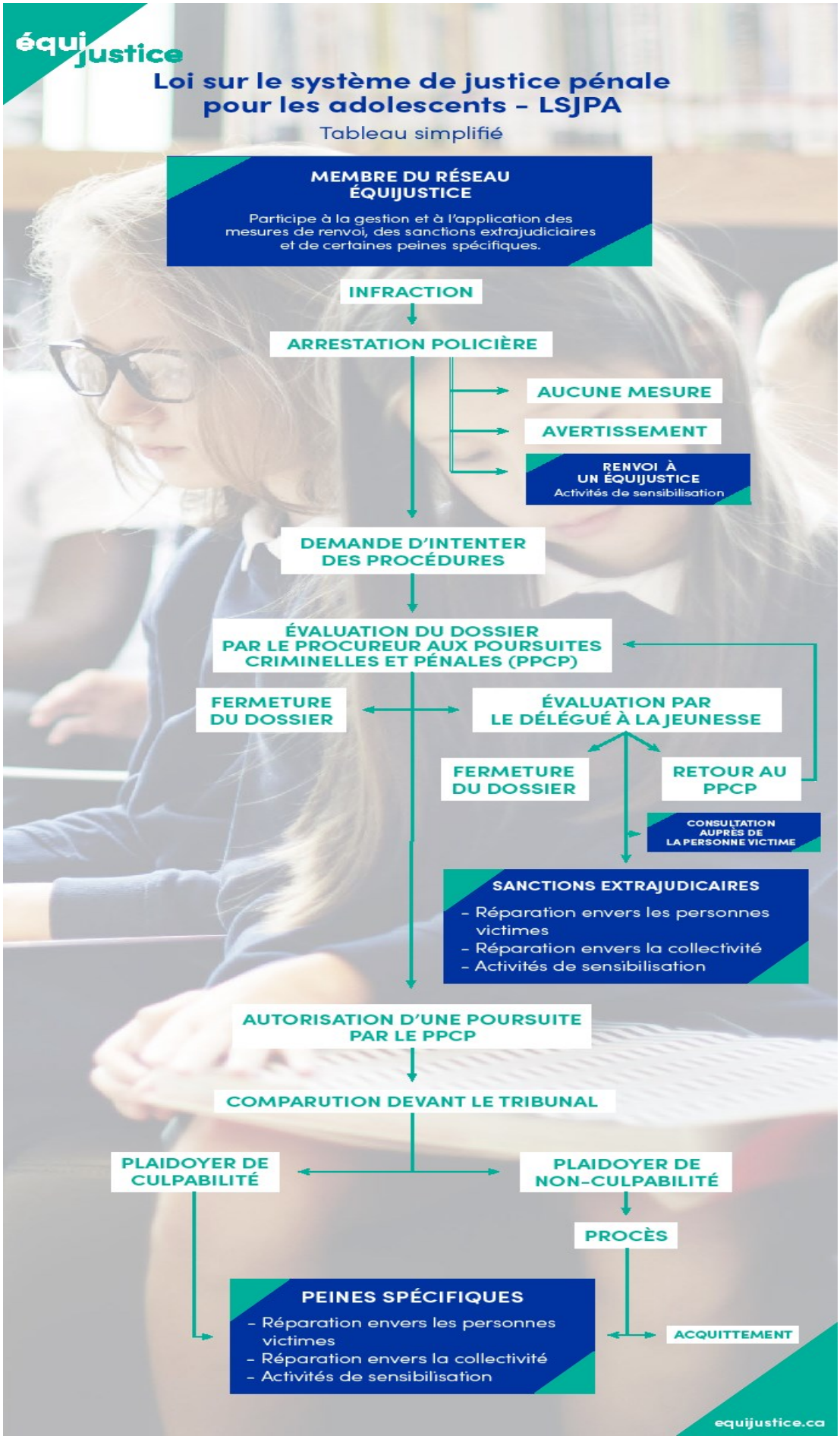
équijustice
Loi sur le système de justice pénale pour les adolescents – LSJPA
Tableau simplifié
MEMBRE DU RÉSEAU ÉQUIJUSTICE
Participe à la gestion et à l'application des mesures de renvoi, des sanctions extrajudiciaires et de certaines peines spécifiques.
INFRACTION
ARRESTATION POLICIÈRE
AUCUNE MESURE
AVERTISSEMENT
RENVOI À UN ÉQUIJUSTICE
Activités de sensibilisation
DEMANDE D'INTENTER DES PROCÉDURES
ÉVALUATION DU DOSSIER PAR LE PROCUREUR AUX POURSUITES CRIMINELLES ET PÉNALES (PPCP)
FERMETURE DU DOSSIER
ÉVALUATION PAR LE DÉLÉGUÉ À LA JEUNESSE
FERMETURE DU DOSSIER
RETOUR AU PPCP
CONSULTATION AUPRÈS DE LA PERSONNE VICTIME
SANCTIONS EXTRAJUDICAIRES
- Réparation envers les personnes victimes
- Réparation envers la collectivité
- Activités de sensibilisation
AUTORISATION D'UNE POURSUITE PAR LE PPCP
COMPARUTION DEVANT LE TRIBUNAL
PLAIDOYER DE CULPABILITÉ
PLAIDOYER DE NON-CULPABILITÉ
PROCÈS
PEINES SPÉCIFIQUES
- Réparation envers les personnes victimes
- Réparation envers la collectivité
- Activités de sensibilisation
ACQUITTEMENT
equijustice.ca

LSJPA

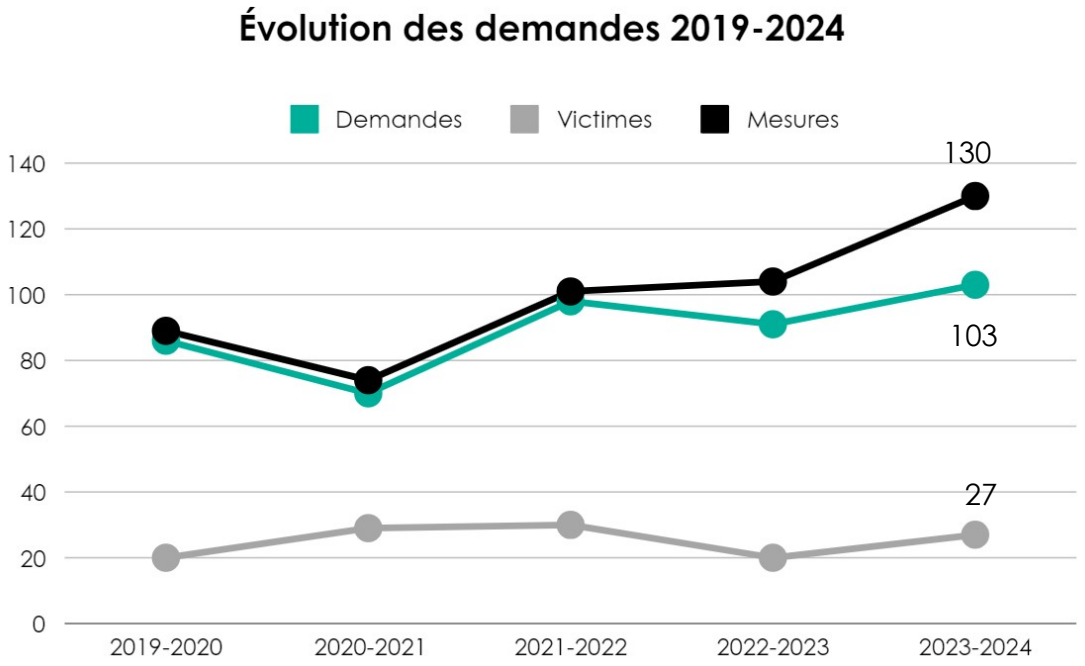

Pour l'année 2023-2024, la façon de calculer les dossiers est différente de celle des autres années. En effet, auparavant, les demandes de consultations victimes étaient traitées et calculées individuellement et une nouvelle demande était ouverte pour l'accompagnement du contrevenant pour ces démarches de réparation, d'où le grand écart entre le nombre de demandes et le nombre de mesures. Total de 103 demandes, et 130 mesures effectuées dans l'année. Donc, certains dossiers avaient plusieurs mesures, soit des consultations victimes où l'orientation a été référée chez nous et/ou des demandes avec deux mesures.

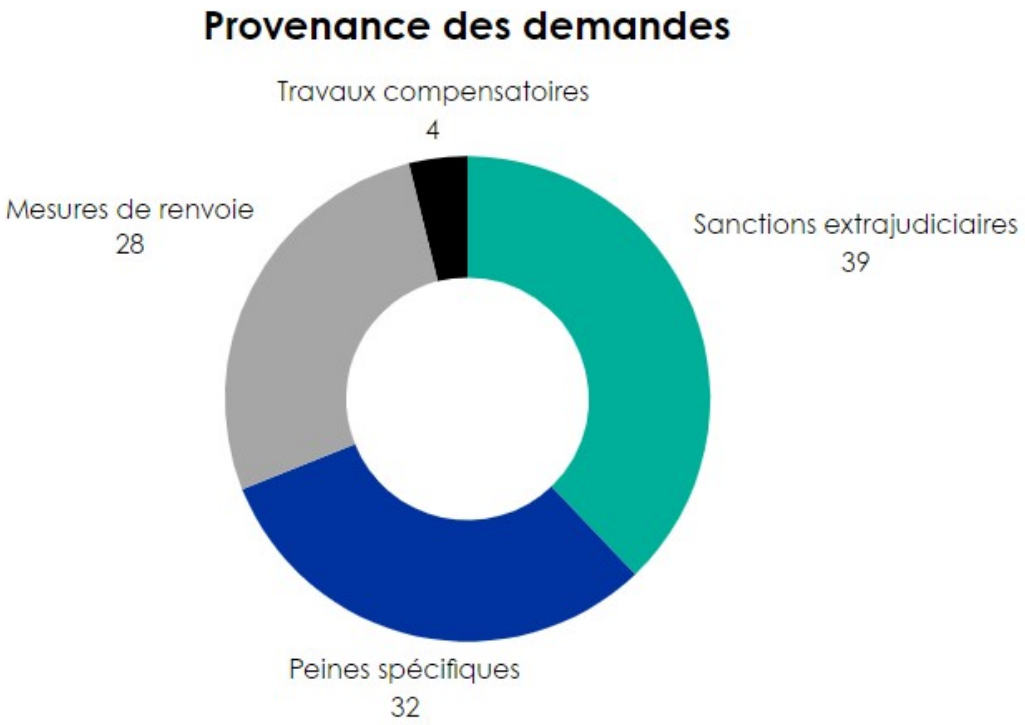

Types de démarches - Sanctions extrajudicaires

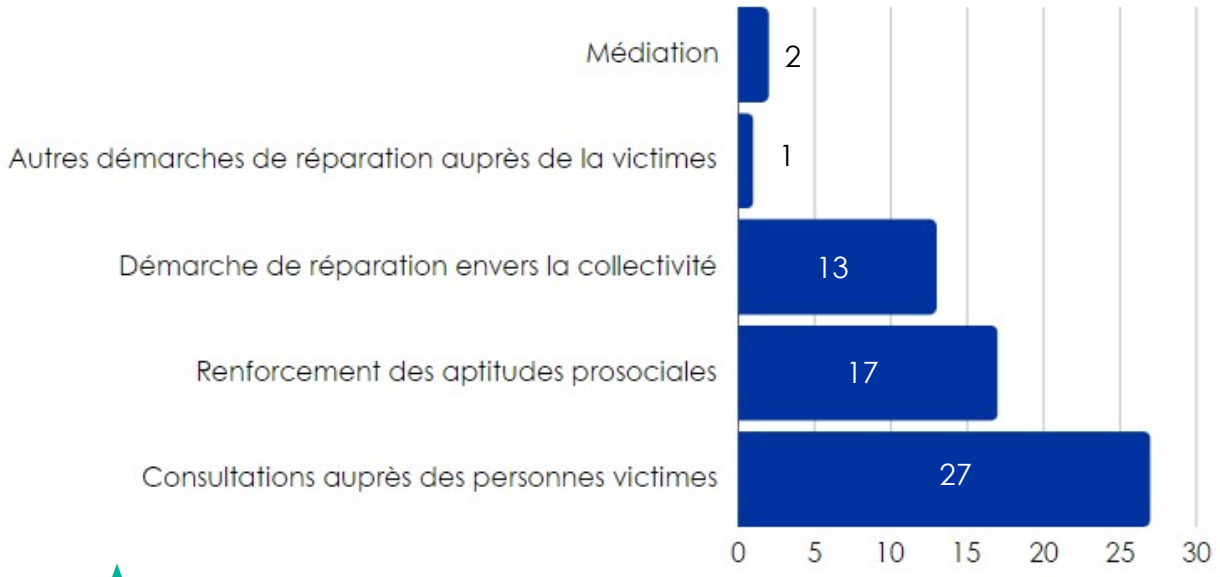

Sur les 27 victimes consultées, **deux** d'entre-elles ont souhaité prendre part à une démarche de médiation.

Types de démarches - Peines spécifiques

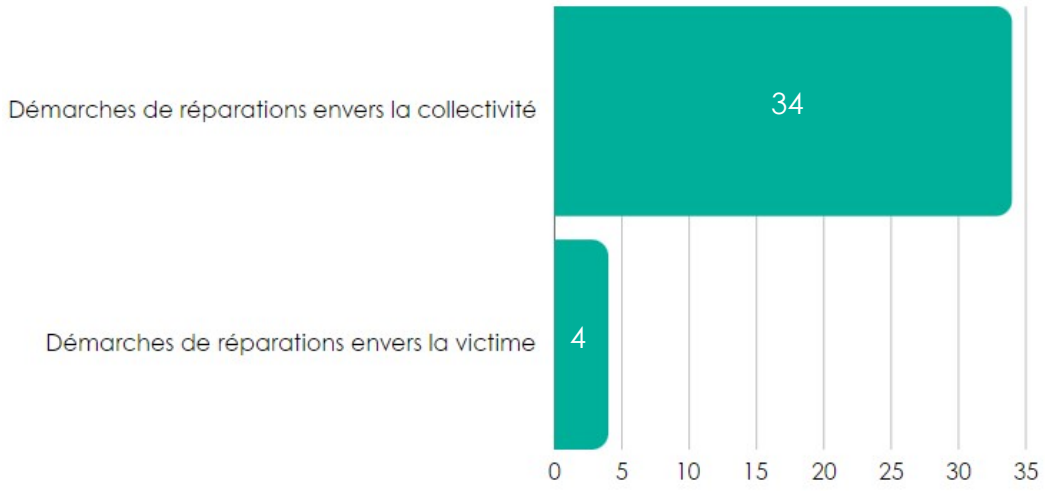

Les adolescents et adolescentes accompagnés par nos intervenants ont remis **5 400 $** à la **communauté**, et se sont **impliqués** pour un total de **1 790 heures** auprès de leur **collectivité** !

Statistiques de l'année 2023-2024
PMRG

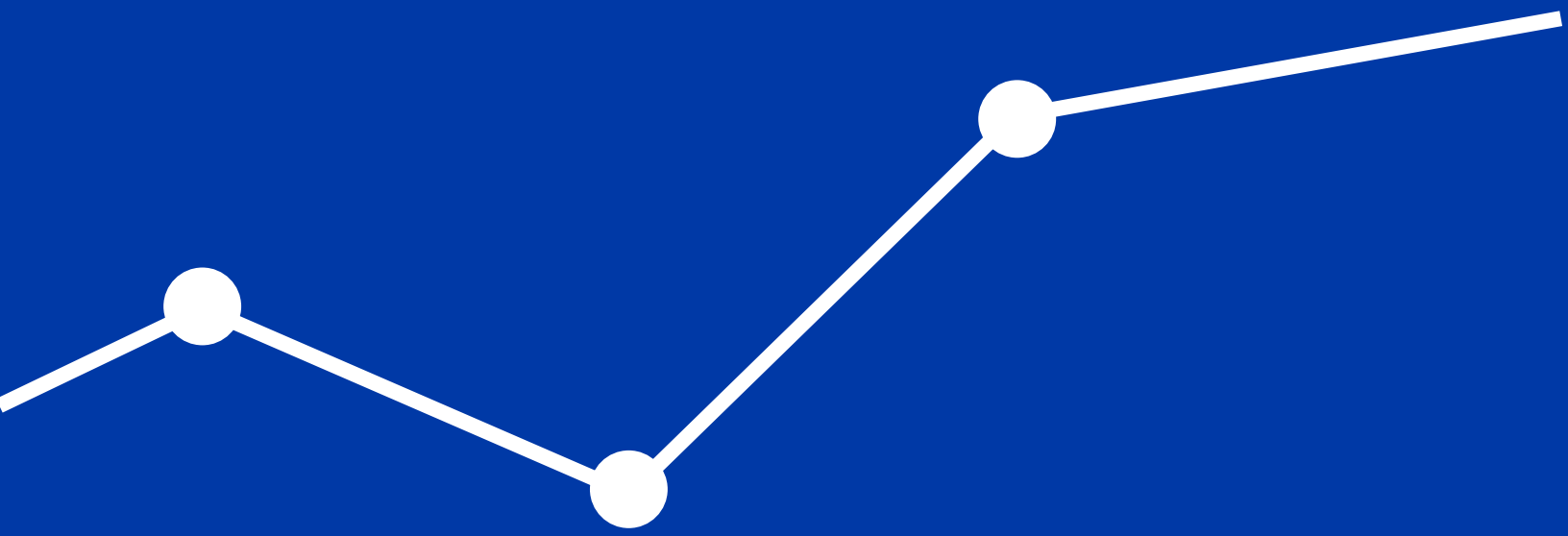

équijustice

Programme de mesures de rechange général - PMRG

Tableau simplifié

MEMBRE DU RÉSEAU ÉQUIJUSTICE

Participe à la détermination et à la supervision des mesures de réparation auprès de la victime, de la collectivité et des activités de sensibilisation.

ARRESTATION

↓

ÉVALUATION PAR LE PROCUREUR AUX POURSUITES CRIMINELLES ET PÉNALES (PPCP)

↓

CONSULTATION ET INFORMATION AUPRÈS DE LA VICTIME PAR LE CENTRE D'AIDE AUX VICTIMES D'ACTES CRIMINELS (CAVAC)

ÉVALUATION DE L'ADMISSIBILITÉ DE L'ACCUSÉ PAR LES SERVICES CORRECTIONNELS DU QUÉBEC

↓

DÉTERMINATION DE LA MESURE

- Réparation envers les personnes victimes
- Réparation envers la collectivité
- Activités de sensibilisation

equijustice.ca

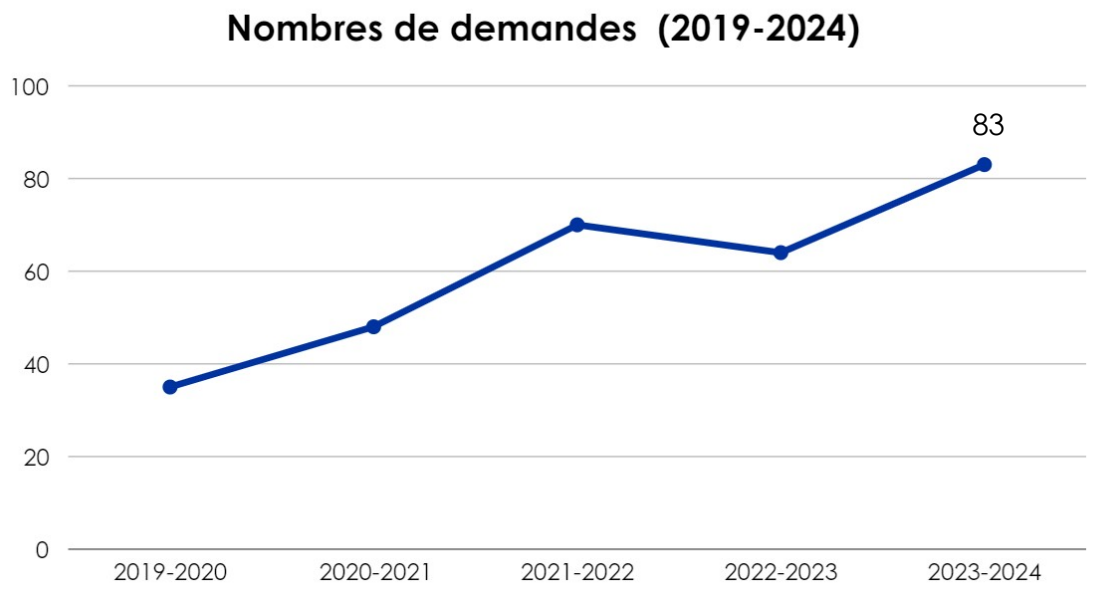

Augmentation de **137 %** des demandes par rapport à la première année du programme chez Équijustice Beauce !

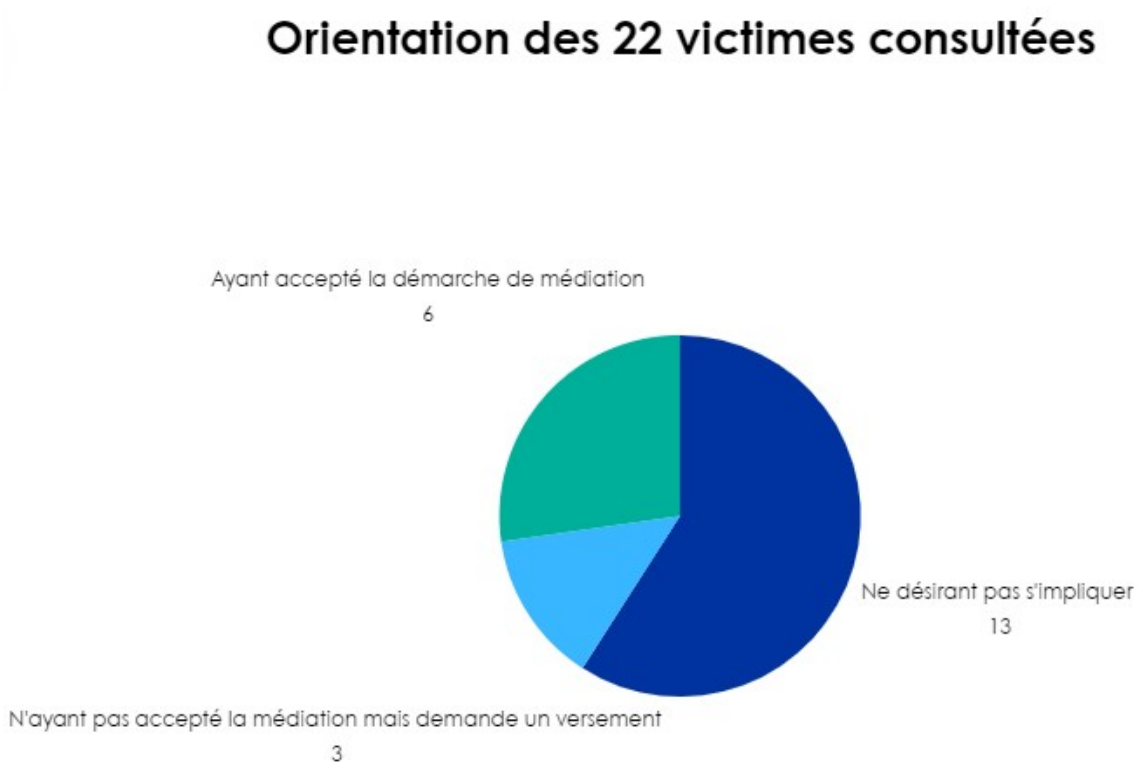

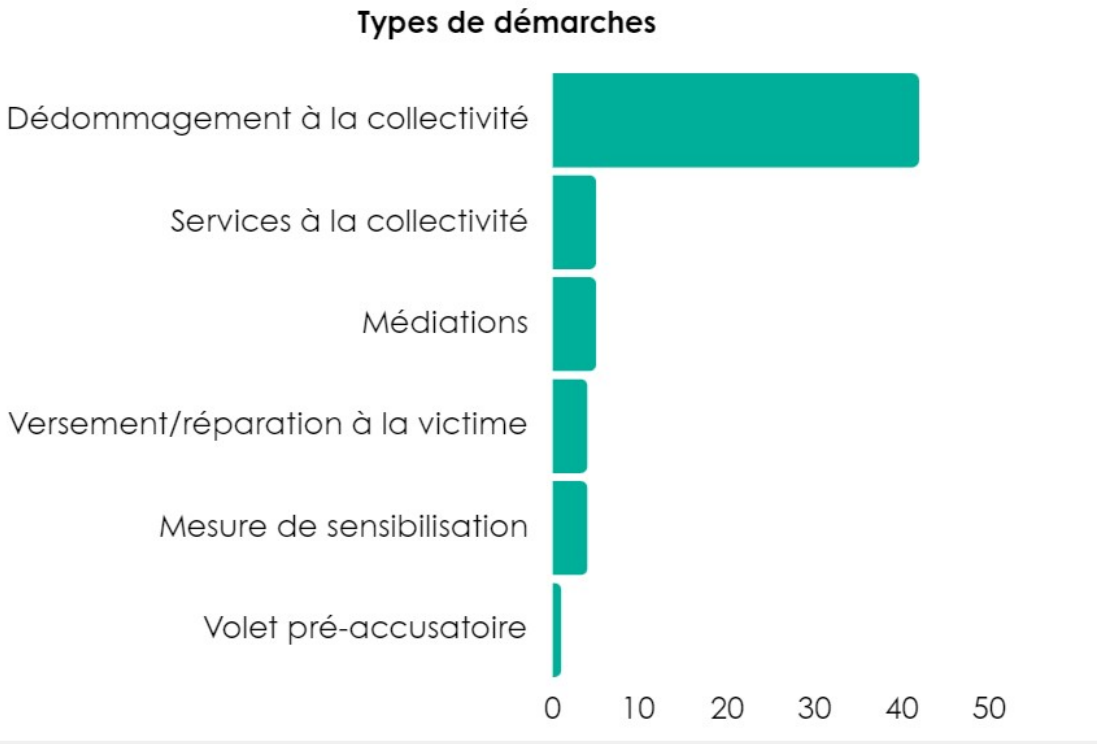
Types de démarches
Dédommagement à la collectivité
Services à la collectivité
Médiations
Versement/réparation à la victime
Mesure de sensibilisation
Volet pré-accusatoire
0
10
20
30
40
50

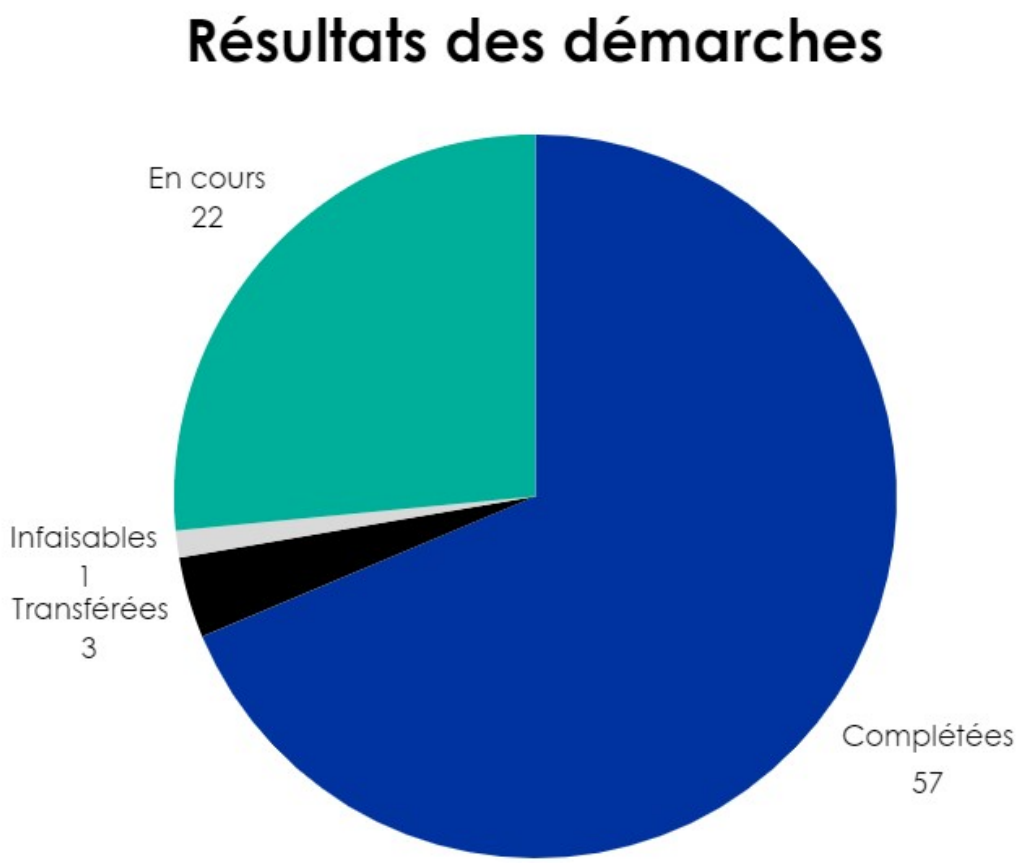
Résultats des démarches
En cours
22
Infaisables
1
Transférées
3
Complétées
57

Statistiques de l'année 2023-2024
Médiation citoyenne

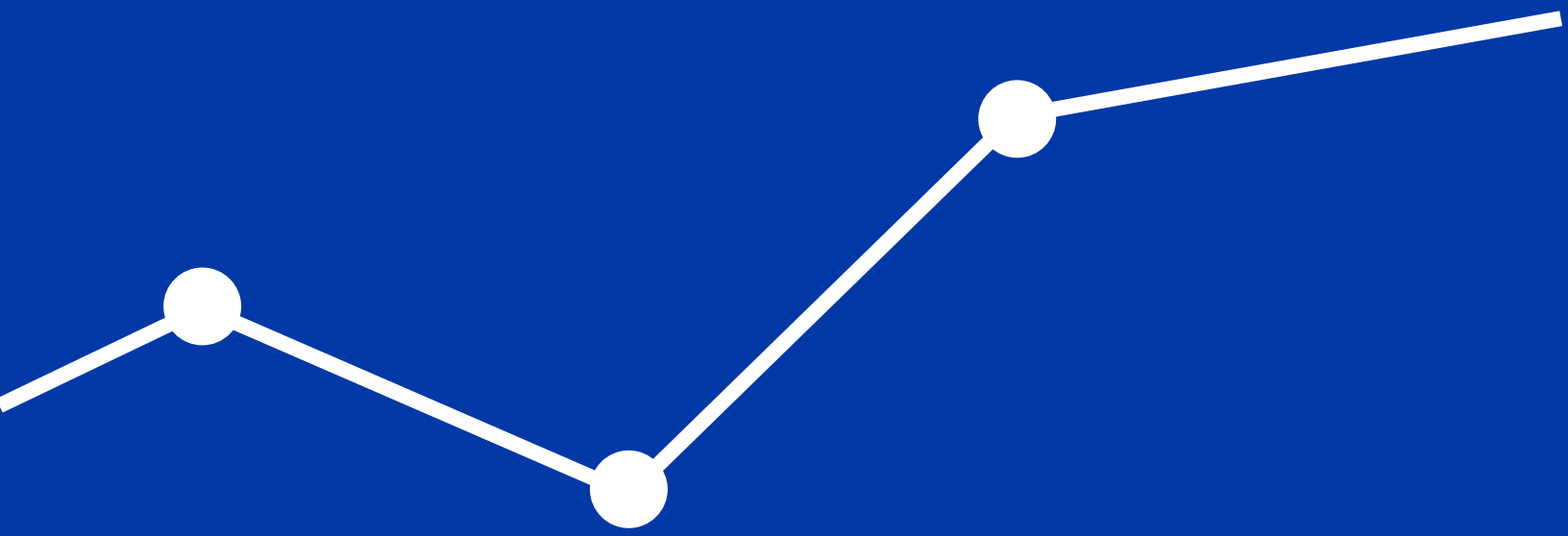

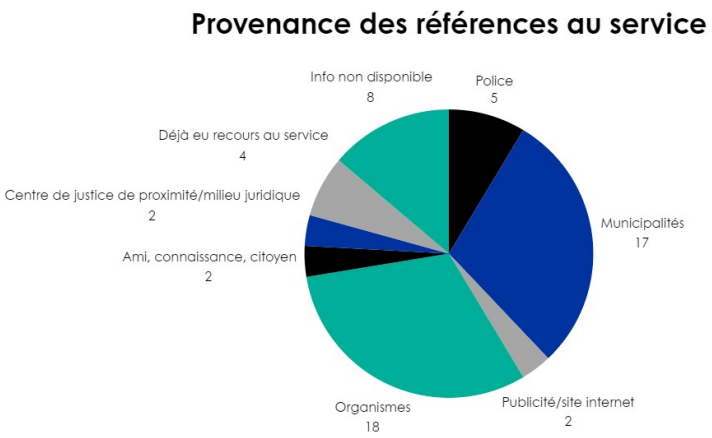

58 dossiers

- Augmentation des situations familiales;
- Équipe de neuf médiateurs bénévoles;
- Près de 5 heures d'implication pour les bénévoles et gestionnaire, en moyenne, par situation.

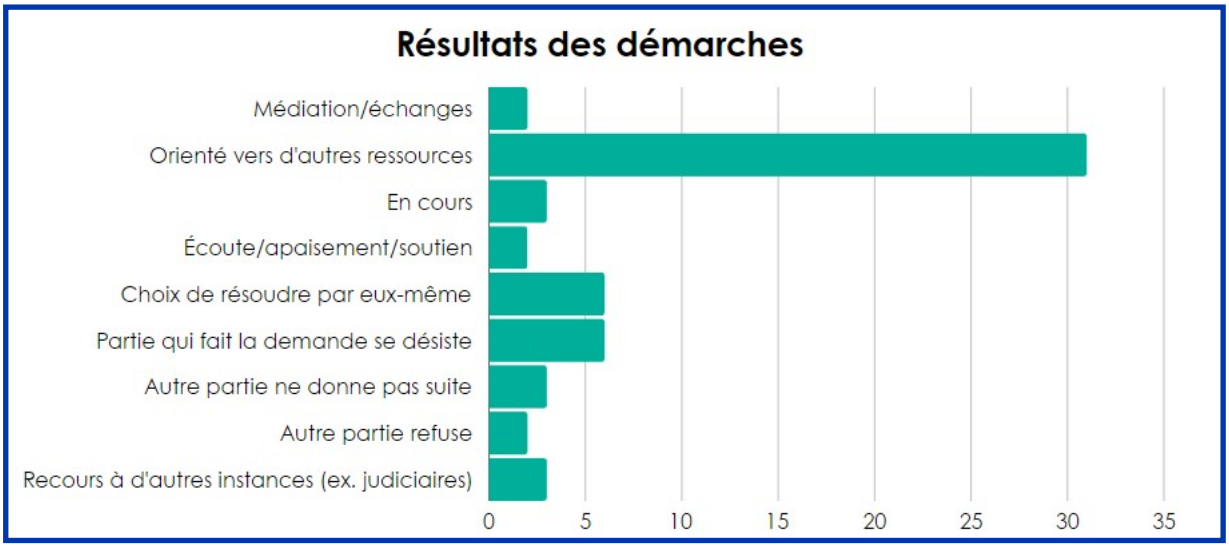

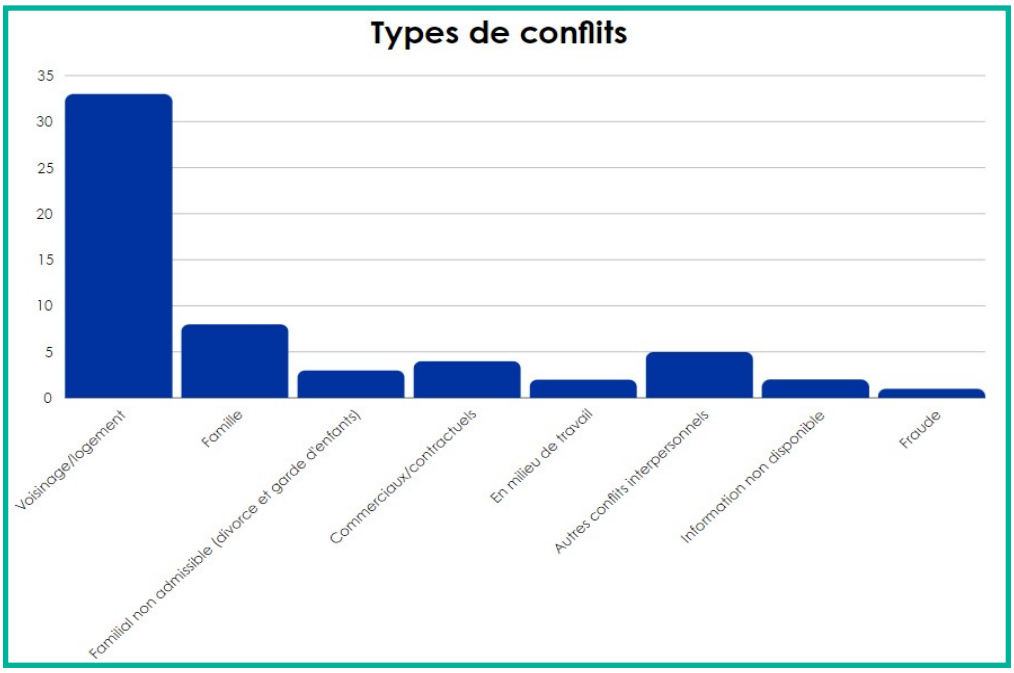

CONTACTEZ-NOUS
ET SUIVEZ-NOUS SUR LES RÉSEAUX SOCIAUX!

Nous joindre :

135-A rue Sainte-Christine

Saint-Joseph-de-Beauce, QC, G0S 2V0

Téléphone: 418 397-6578

Télécopieur: 418 397-6522

Médiation citoyenne: 418 397-6578 poste 1

mediationbeauce@equijustice.ca

Courriel: beauce@equijustice.ca

Site internet: Equijustice.ca

Heures d'ouverture:

Lundi	8h30-16h30
Mardi	8h30-16h30
Mercredi	8h30-16h30
Jeudi	8h30-16h30
Vendredi	8h30-16h30

Pour nous suivre:

https://www.facebook.com/equijustice.ca

https://www.facebook.com/Equijusticebeauce1.ca

https://twitter.com/equijustice

https://www.youtube.com/channel/UC6uBqX3xLf4vCn1yOiRJejw